

Beleef

een onvergetelijke tijd!



BEKUK ONLINE



Vakantieplezier
voor jong en oud



SUCCES HOLIDAYPARCS
VAKANTIEPARK | **Bonte Vlucht**

Prachtig gelegen
in de bossen

Je hoeft je geen dag te vervelen



Colofon

Vakantiepark Bonte Vlucht
Leersumsestraatweg 23
3941 MN Doorn
0343 473 232
bontevlucht@succesholidayparcs.nl
www.succesholidayparcs.nl

Tekst en redactie

Vakantiepark Bonte Vlucht

Realisatie

WerffMedia BV

Welkom op het mooie vakantiepark Bonte Vlucht, gelegen op het N.N.N. van de Utrechtse Heuvelrug. N.N.N. staat voor "Natuur Netwerk Nederland": een verbinding van natuurgebieden.

U kunt als gast van Bonte Vlucht genieten van de uitgestrekte bossen door gebruik te maken van een eindeloos netwerk van wandel-, fiets- of ruitersporen.

Op sportief gebied kunt u terecht op onze tennisbaan om een balletje te slaan of in ons verwarmde buiten zwembad (geopend van mei tot september).

U kunt ook een bezoekje brengen aan de uitkijktoren in het Kaapse bos, Ouwehands Dierenpark, het Luchtvaartmuseum te Soesterberg en er zijn diverse kastelen en landhuizen te bezichtigen in de omgeving van Doorn (Kasteel Huis Doorn, Kasteel Amerongen).

Voor jong en oud is er op Bonte Vlucht een afwisselend animatieprogramma met activiteiten als knutselen, kinderdisco, paaseieren zoeken, klaverjassen, jokers, bingo, zeskamp, dansles, diverse thema feesten enz. Lees alles in ons jaarlijks activiteitenboekje.

Bonte Vlucht is lid van de Recron, waardoor u ervan verzekerd bent dat rechten en plichten van zowel de recreant als de ondernemer goed geregeld zijn. Zie hiervoor www.anwb.nl/recronvoorwaarden.

Natuur en veiligheid staan hoog in ons vaandel. Daarom zijn BBQ's en kampvuurtjes alleen toegestaan met goedkeuring van de beheerder van Bonte Vlucht. Informatie hierover bij de receptie.

Op ons park hebben spelende kinderen en voetgangers te allen tijde voorrang. Het is dan ook van groot belang om stapvoets te rijden.

Wij wensen u een prettig verblijf op vakantiepark Bonte Vlucht, Directie en medewerkers van Vakantiepark Bonte Vlucht

Beter weten



AANKOMST

Onze verhuurobjecten worden met zorg schoongemaakt door onze schoonmaakdienst. Mocht u onverhoopt niet tevreden zijn of iets missen in de inventaris, verzoeken wij u dit binnen 2 uur na aankomst te melden bij de receptie. Wij zullen uw klacht op passende wijze afhandelen. Ook (technische) mankementen aan uw accommodatie binnen 2 uur na aankomst melden bij de receptie.

AFVAL

Bij aankomst op vakantiepark Bonte Vlucht ontvangt u bij de receptie een plattegrond van het park. Hierop vindt u ook de milieustraat waar u afval gescheiden kunt deponeren (containers voor huisvuil, glas en papier). Groenafval mag niet in het bos gestort worden. Gebruik hiervoor de groen afvalcontainer naast de milieustraat.

ANNULERINGSREGELING

Wij raden u aan gebruik te maken van onze annuleringsregeling. Deze regeling dekt de annuleringskosten bij een groot aantal risicogeveallen zoals ziekte of een sterfgeval van directe familieleden (ook bij voortijdig vertrek tijdens uw verblijf). U betaalt hiervoor een eenmalig bedrag van 6% van de huursom.

AUTO'S

Bij aankomst op het park kunt u tegen betaling van een borgsom een slagboom pas huren. Hiermee kunt u de slagboom openen om het park in te rijden. De maximum snelheid is 16 km per uur. Fietsers en voetgangers hebben voorrang. Bij overtreding van deze regels zal de pas geblokkeerd worden.

BEZOEKERS

Bonte Vlucht is van overheidswege verplicht een nachtregister bij te houden. Familie en vrienden van gasten zijn welkom op ons park. Wanneer zij blijven overnachten bent u verplicht dit te melden bij de receptie ter registratie in het nachtregister. Overnachting van gasten vanaf 12 jaar kost u €1,50 toeristenbelasting p.p.p.n.

BIJ BRAND, ONGEVALLLEN OF CALAMITEITEN

Wilt u zo vriendelijk zijn de receptie en of parkbeheerder in te lichten wanneer u contact opneemt met 112.

Dit kan op nummer 0343-473232.

Een defibrillator en brandblusapparaat zijn aanwezig bij de parkreceptie.

BRIEVENBUS

Vakantiepost kunt u overdag afleveren bij de receptie. Buiten onze openingstijden kunt u uw post in de rode brievenbus deponeren.

BUSVERBINDINGEN

Laat de auto eens staan! Neem voor het gemak een keer de bus! De bushalte ligt slechts 200 meter lopen van ons park. Informatie hierover is te verkrijgen bij de receptie.

EHBO

Voor eerste hulp bij ongevallen kunt u de receptie waarschuwen. Wij beschikken over een gediplomeerd BHV'er. Een defibrillator is dag en nacht bereikbaar bij de appartementen ingang.

ELEKTRA

Op uw kampeerplaats beschikt u over een elektra aansluiting van 6 ampère.

FIETSVERHUUR

Op het park zijn verschillende soorten fietsen te huur. Vraag naar de mogelijkheden bij de receptie.

FOTO'S

Bij het gebruik van foto's voor b.v. reclamadoeleinden zullen wij altijd uw toestemming vragen voor publicatie of geen gezichten vertonen.

GELUIDSNORM

Geluidsapparatuur mag niet hoorbaar zijn buiten de eigen verblijfplaats. Airco installaties mogen niet meer dan 23 db geluid veroorzaken. Alleen rust respecterende jongeren worden toegelaten. Tussen 23.00 en 07.00 uur wordt van al onze gasten verwacht dat zij de nachtrust in acht nemen.

HOTSPOT / INTERNETCOMFORT

Rondom snackbar/restaurant en op de kampeervelden A en C kunt u gebruik maken van een draadloze netwerkverbinding. Dit netwerk heet Bonte Vlucht Free. Hier heeft u geen wachtwoord voor nodig.

HUISDIEREN

Op de kampeervelden zijn geen huisdieren toegestaan. Op de rest van het park zijn huisdieren alleen onder strikte voorwaarden en met toestemming van de beheerder toegestaan. Bij overlast wordt de toestemming ingetrokken. Bij de receptie zijn per hond maximaal 5 poepzakjes gratis te verkrijgen.

INFORMATIE AAN DE RECEPTIE

Bij aankomst op Bonte Vlucht ontvangt u bij de receptie alle noodzakelijke informatie voor een comfortabel verblijf. De receptiemedewerkers staan dagelijks voor u klaar om uw vragen te beantwoorden en waar mogelijk te helpen. Bij de receptie kunt u onder andere terecht voor informatie over ons park, de omgeving, tennisbaanverhuur, aansluiting CAI en toegang tot het terrein met de auto.

KRANTEN

Bij de receptie kunt u van april t/m oktober kranten kopen. In het assortiment zitten de Telegraaf, AD, Trouw en de Volkskrant.

PARKEREN

Er mag één auto per verhuurd object op de daarvoor bestemde parkeerplaats bij uw overnachtingsplaats staan. Kampeerders moeten de auto naast hun eigen kampeermiddel parkeren. Tegen betaling kunt u bij de receptie een slagboom pas aanvragen om het park te kunnen in- of uitrijden. Per slagboom pas kan één auto door de slagboom. Bij verlaten van het park is er een verwerkingstijd van 15 minuten voor u weer het park op kunt. Beperk het autogebruik op het park tot een absoluut minimum. Een tweede auto dient u te parkeren op de centrale parkeerplaats buiten de slagboom.

POST

U kunt op ons park ook post ontvangen. Op de receptie wordt deze op naam gesorteerd in postvakjes. Tijdens de openingstijden van de receptie kunt u uw post ophalen. Pakketpost vindt u in de bak onder de luifel achter de receptie.



RECREATIETEAM

Voor kinderen zijn er in de schoolvakanties leuke activiteiten. Een greep uit ons programma: knutseluurtje, sport- en spelmiddagen, kinderbingo, schminken en nog veel meer. Het programma is verkrijgbaar bij de receptie. Meer informatie vindt u op onze kabelkrant en op Facebook.

REGLEMENT

U wordt geacht op de hoogte te zijn van, en u te gedragen volgens, de regels zoals omschreven in ons reglement verderop in dit boekje. Daarnaast zijn de meest recente Recronvoorwaarden van toepassing.

ROUTES

Wandel-, fiets- en autoroutes zijn verkrijgbaar bij de receptie.

SPORT EN SPEL

U kunt hier ook lekker actief aan de gang. Zo is er een tennisbaan, een voetbal- en basketbalveld en zijn er speeltoestellen en een springkussen voor de kleintjes! In het verwarmde buitenzwembad kunt u terecht voor waterpret en verkoeling op warme dagen. Langs het zwembad kunt u lekker zonnen op één van de ligbedden! Voor de allerkleinsten is er een peuterbadje.

STORINGEN

Storingen buiten kantoor tijden kunt u melden via telefoon 0343-473232.

TOILET EN DOUCHES

De locatie van het sanitair gebouw voor toilet, douche en afwas vindt u op de parkplattegrond. Het is niet toegestaan warm water uit de douche- of toiletruimte te gebruiken voor was of afwas.

TV

De lijst met zenders en radio frequenties vindt u verderop in deze gids.

UITSTAPJES

Door de centrale ligging van het park bent u in een handomdraai op de mooiste plekken van Nederland. U ontdekt wandelend of fietsend de Kaapse Bossen, de Koeheuvels, Sint Helenaheuvel, het Leersumse Veld en niet te vergeten de parken van de Stichtse Lustwarande. Sporten, zwemmen, een dagje winkelen, gezellig een terrasje pakken, lekker uitslapen of gewoon helemaal niks doen. Het behoort allemaal tot de mogelijkheden. Daarnaast zijn bezoekjes aan Ouwehands Dierenpark in Rhenen, Dierenpark Amersfoort en het Dolfinarium echte toppers.

BIJ VERTREK UIT DE VERHUUROBJECTEN

DIENT U ZELF:

- Bij gebruik van meerdere accommodaties; inventaris weer terug te brengen naar de juiste accommodatie.
- De bedden af te halen en het linnengoed achter te laten in de hal.
- de afwas te doen.
- de binnenzijden van de keukenkasten schoon te maken.
- de koelkast schoon te maken, aan te laten staan en de koelkastdeur gesloten te houden.
- de accommodatie goed te laten luchten. Sluit daarna alle ramen en deuren af.
- de verwarming laag te zetten (radiatoren op stand 1 of verwarming op 15°C).
- afval in de milieustraat te deponeren.
- De accommodatie bezem schoon achter te laten.

Gelieve voor vertrek uit de accommodatie te controleren of u alle persoonlijke spullen heeft mee genomen. Kijk goed in de kasten en onder de bedden. Gevonden voorwerpen (m.u.v. etenswaren) worden tot maximaal 3 weken na vertrek bewaard.

Bij aankomst heeft u een machtigingsformulier ingevuld. Dit geeft ons de mogelijkheid om schade of niet door u gemelde gebreken binnen twee weken van uw rekening af te laten schrijven.

WASSERETTE

Kosten wasmachine en droger:
 Wasmachine € 5,00 (5 x €1,00)
 Droger € 2,50 (5 x €0,50)

ZWEMBAD

Tijdens de zomermaanden kunt u gebruik maken van ons openlucht zwembad. Het water wordt verwarmd tot ongeveer 24 graden. De peuters kunnen zich prima vermaken in het peuterbadje met glijbaan en sproeiers, en in de speeltuin. Gebruik van het zwembad is alleen toegestaan voor gasten die overnachten op ons park. Roken en huisdieren niet toegestaan in en rond het zwembad. Voor overige regels rond het zwembad zie verder op in deze gids.

Hubo

**HUP NAAR
HUBO DOORN**

CAMPING GAZ KEROSENE

VERKOOP BUTAAN / PROPAANGAS

BIG GREEN EGG BARBEQUES

HOUTSKOOL / BRIKETTEN

VENTILATOREN EN AIRCONDITIONING

PROFESSIONELE KLUSSEDIENST

Hubo Doorn

Kampweg 78 - 3941 HK Doorn
(0343) 41 38 19 - doorn@hubo.nl

#Hubohelpt



hendriks.

RUIM 10.000 M² KAMPEERPLEZIER



alles voor jouw
avontuur vind je bij
de kampeerspecialist



Shop 24/7 online KAMPEERWERELD.NL Harderwijkerweg 183 Ermelo / 0341-414013 VOLG ONS  



**AVONTUUR
IS DICHTERBIJ
DAN JE DENKT**

Reserveer nu je tickets op
NMM.NL

**NATIONAAL
MILITAIR
MUSEUM**
SOESTERBERG



Een leuk dagje uit
voor weinig geld

Voor klein en groot
voor jong en oud
voor elk wat wils

- Grote speeltuin (gratis toegankelijk)
- Diverse attracties
- Monumenten en bezoekerscentrum
- Unieke wandelmogelijkheden
- Grote parkeergelegenheid



Zeisterweg 98 ■ 3931 MG Woudenberg (aan de weg tussen Zeist en Woudenberg)
Telefoon 0343-491421 ■ www.pyramidevanausterlitz.nl

**Goed voorbereid
kamperen?**

**Langs Renswoude
en je bent er.**

caravancentrum
van Voorthuizen

De Hooge Hoek 1 Renswoude ■ 0318 571 364 ■ www.vanvoorthuizen.nl



Welkom bij Eetcafé De Bonte Koe Horeca op Bonte Vlucht

Voor jong en oud gezellig samenzijn onder het genot van een hapje en een drankje.

Gastvrijheid is waar het om draait. Naast een lekkere maaltijd, verzorgen Daniëlle en haar team leuke activiteiten voor kinderen en volwassenen.

Openingstijden zomer: Maandag t/m zondag 10.00 – 01.00 uur (keuken sluit om 21.30 uur)
Openingstijden winter: Woensdag, vrijdag, zaterdag & zondag, aangepaste tijden.

De Bonte Koe

Gezellig eetcafé met terras in de Kaapse bossen, wandelaars welkom. Gratis parkeren.

Ook voor feesten, partijen, catering, barbecue.

Vraag naar de mogelijkheden bij Daniëlle Davelaar: 06 2120 1983 of bezoek de site:
eetcafedeboekoe.nl

Makkelijk bestellen op bontekoe.online
Bezorgen en afhalen.

Wij wensen u een fijne vakantie!



Belangrijke informatie

RECEPTIE

De parkreceptie is dagelijks geopend van 9.00 - 17.00 uur.
Telefoonnummer: 0343-473232

HUISARTSEN

P.P. Groen

Dorpsstraat 23
3941 JK Doorn
Telefoonnummer: 0343-413377

Huisartsenpraktijk Heuvelrug Medisch Centrum

Jacob van Ruysdaellaan 17
3941 ZE Doorn
Telefoonnummer: 0343-421342

Djajadiningrat

Kortenburglaan 15
3941 HP Doorn
Telefoonnummer: 0343-412525

Huisartsenpost

Diakonessenhuis Zeist
Prof. Lorentzlaan 76
3707 HL Zeist
Telefoonnummer: 0900-4301430

Bij spoed in de avond, nacht of het weekend kunt u bellen met de Huisartsenpost. De avond, nacht, en weekend dienst is uitsluitend bedoeld voor gevallen die niet kunnen wachten tot de eerstvolgende werkdag! U kunt niet zonder afspraak bij de huisartsenpost binnenlopen. De huisartsenpost is van maandag t/m vrijdag bereikbaar van 17.00 - 08.00 uur de volgende ochtend. In het weekend en op feestdagen zijn zij 24 uur bereikbaar. Vergeet niet uw verzekeringsbewijs (pasje/polis) bij de hand te houden als u belt.

Diakonessenhuis Doorn

Bergweg 2
3941 RB Doorn
Telefoonnummer: 088 250 8888

APOTHEEK

Doornse Apotheek BV

Kampweg 39
3941 HD Doorn
Telefoonnummer: 0343-412300
www.doornseapotheek.nl

De apotheek is op maandag, woensdag, donderdag en vrijdag geopend van 8.30 - 17.30 uur. Op dinsdag geopend van 8.30 - 20.00 uur.

POLITIE

Bosstraat 1
3971 XA Driebergen-Rijsenburg
Telefoonnummer: 0900-8844
Spoedgevallen: 112

DIERENARTS

Diergeneeskundig Centrum Doorn

Kampweg 42
3941 HJ Doorn
Telefoonnummer: 0343-414582

TANDARTS

Van Heemskercklaan 48a 3941 WG Doorn
Telefoonnummer: 0343 412 286

Tandartspraktijk Linthorst,

Dorpstraat 27,
3941 JK Doorn
Telnr. : 0343 - 413336

SUPERMARKT

Plus Leersum

Honingraat 57
3956 HH Leersum
Telefoonnummer: 0343-475555

Albert Heijn Doorn

Dorpstraat 25
3941 JK Doorn
Telefoonnummer: 0343-412473

ANWB ALARMCENTRALE

Telefoonnummer: 0800-0888

CARGLASS KLANTENSERVICE

088-0406124

RESERVEREN SUCCES HOLIDAYPARCS

Telefoonnummer: 085-0704777

DEFIBRILLATOR

Bij de ingang van de appartementen naast de receptie hangt een defibrillator.



Prijslijsten

Jaar-, beheer-, en seizoenplaatsen 2022

Jaarplaatsen

Jaarplaats <300 m2 Huurgrond wo 01/01 - do 31/12	€ 2520,50
Jaarplaats <300 m2 randkavels wo 01/01 - do 31/12	€ 2772,45

Bijkomende kosten jaar/beheerplaatsen

Milieuheffing, riool en zuiveringslasten	€ 460,00 (verplicht)
CAI (centrale antenne inrichting)	€ 115,00 (verplicht)
Videma	€ 30,00 (verplicht)
Water per m3	€ 1,65 (verplicht)
Elektra per kWh	€ 0,35 (verplicht)
Gas per m3	€ 3,75 (verplicht)
Entreekosten (eenmalig)	€ 1500,- (verplicht)
Bij verhuur: Service kosten € 50 p.m	€ 600,00 (verplicht)
Internet jaar of halfjaar abonnement	€ 20,00 per maand
Eenmalig internet modem	€ 85,00

Seizoensplaatsen

vr 01/04 – ma 31/10	€ 1650,00
---------------------	-----------

Voorseizoen

vr 01/04 – vr 01/07	€ 730,00
---------------------	----------

Hoogseizoen

vr 01/07 – wo 31/08	€ 1000,00
---------------------	-----------

Laagseizoen

wo 31/08 – ma 31/10	€ 500,00
---------------------	----------

Extra bij seizoenplaatsen

Parklasten seizoenplaats*	€ 112,00
Parklasten voor-/hoog-/laagseizoen*	€ 90,00
CAI seizoenplaats	€ 86,00
CAI voor-,hoog- en laagseizoen	€ 54,00
Bijdrage slagboomgebruik	€ 5,00
Borg slagboompas	€ 5,00
Voorkeurskosten	€ 15,00
Reserveringskosten	€ 7,50
55+ korting	10 %

Kamperen 2022

Voorseizoen

vr 01/04 – do 28/04	€ 30,00 p.n.
---------------------	--------------

Hoogseizoen

vr 29/04 – zo 28/08	€ 35,00 p.n.
---------------------	--------------

Laagseizoen

ma 29/08 - ma 31/10	€ 30,00 p.n.
---------------------	--------------

Seizoensplaats

vr 01/04 – ma 31/10	Zie prijslijst
---------------------	----------------

Bijkomende kosten

Parklasten (verplicht)	€ 1,50 p.p.p.n.
Reserveringskosten (verplicht)	€ 7,50 per boeking
Borg slagboompas	€ 5,00
Extra persoon*	€ 5,50 p.n.
Caravan/tent/camper leegstaand	€ 6,00 p.n.
Early check-in	€ 10,00 per boeking
Late check-out	€ 10,00 per boeking

Voorwaarden jaar/beheerplaatsen

De jaarfactuur dient binnen drie weken na ontvangst met 60% te zijn voldaan. Het restant dient uiterlijk voor 1 april a.s. te zijn voldaan.

Voor meer informatie kunt u contact opnemen met onze reserveerlijn: 085-0704777

Alle prijzen zijn onder voorbehoud. Hiermee komen voorgaande prijslijsten te vervallen. De tarieven van de jaar- en beheerplaatsen zijn exclusief forensenbelasting. Deze worden rechtstreeks door Gemeente Utrechtse Heuvelrug aan u gefactureerd.

Voorwaarden jaar/beheerplaatsen

Tarieven voor seizoenplaatsen zijn inclusief: 1 kampeermiddel, gebruik t/m 4 personen, 1x aansluiting op elektra, 1 bijzet tent (max.4m2), parkeerkosten en gebruik van douche.

Vroegboekpercentage 5%
(dit geldt niet als u al de 10% 55+ korting heeft)

*Parklasten zijn inclusief toeristenbelasting per plaats.

Voorwaarden kamperen

Nachtprijzen zijn incl.: 1 kampeermiddel, 1 auto bij de kampeerplaats, gebruik van douche, CAI en elektra. (excl. parklasten)

Annuleringsverzekering 6% van het factuurbedrag.
*Extra persoon geldt vanaf 5 personen. Bij reservering opgeven.
Let op! Aankomsttijd na 13.00u – vertrektijd voor 11.00u.
Huisdieren zijn niet toegestaan op de kampeervelden.



Tuinaanleg op bonte vlucht

Bonte Vlucht is gelegen op het Natuur Netwerk Nederland (vroeger EHS). Dit is een netwerk van natuurgebieden die de biodiversiteit van flora en fauna in Nederland ondersteunt. Dieren en planten kunnen zich binnen dit netwerk verspreiden over grote, aaneengesloten natuurgebieden.

Tussen 1950 en 1990 zijn in Nederland door bodem- en luchtverontreiniging en als gevolg van uitdrijving door uitheemse soorten, 70 van de 1400 hogere plantensoorten verdwenen en worden er 500 in hun bestaan bedreigd. Dit betekent dat ook de dieren die voor hun voedsel of schuilplaats van deze planten afhankelijk zijn, uit Nederland verdwijnen.

Voorals rupsen en vlinders zijn vaak zeer selectief. Zo zijn de afgelopen decennia 17 soorten dagvlinders uit Nederland verdwenen.

Op Bonte Vlucht willen we, samen met onze burens Natuurmonumenten, een bijdrage leveren aan een gezond leefklimaat voor planten en dieren. Minimaal één maal per jaar bespreken wij daarom ons onderhoudsplan met de boswachter van Natuurmonumenten. Behoud van inheemse soorten, bestrijding van invasieve uitheemse soorten en onderhoud van het bomenbestand pakken wij planmatig aan.

Inheemse planten zijn goed bestand tegen het Nederlandse klimaat, ze zijn aangepast aan de seizoenswisselingen en houden van onze bodemtypes. Ze woekeren minder en zijn composteerbaar. Van de kleinste insecten tot de meeste vogelsoorten en kleine knaagdieren zijn gebaat bij de wortels, de bladeren, de twijgen, de noten en de vruchten van onze inheemse soorten.

Daarom kiezen wij op Bonte Vlucht bij nieuwe tuinaanleg voor inheemse planten en struiken en vragen wij onze gasten ook enkel inheemse soorten te planten. En invasieve uitheemse soorten, zoals de duizendknoop, te verwijderen. Aanplant van bomen bepalen de structuur van ons park en houden wij in eigen hand. Twee maal per jaar gaan we gezamenlijk de invasieve soorten te lijf en met de boswachter controleren we jaarlijks ons bomenbestand.

Hieronder volgt een lijst met inheemse soorten die we graag zien op Bonte Vlucht.

Berk	Kornoelje
Beuk	Lijsterbes
Brem	Linde
Bos wilg	Meidoorn
Gelderse roos	Ribes
Haagbeuk	Sering
Hazelaar	Taxus
Hulst	Toverhazelaar
Jasmijn	Vlier
Kamperfoelie	Zomereik
Kardinaalsmuts	Krenteboompje
Rododendron	

Zijn er nog vragen met betrekking tot de beplanting, dan kunnen wij u altijd adviseren.



Gedragsregels voor honden

Gedragsregels voor het houden van een hond op Vakantiepark Bonte Vlucht te Doorn.

Het houden van een hond is onder voorwaarden en alleen na toestemming van de beheerder toegestaan op Bonte Vlucht.

Het houden van een hond op het park is alleen mogelijk voor een eigenaar van een stacaravan of recreatiewoning; dus niet voor kampeerders of huurders van een stacaravan of recreatiewoning. Bezoekers mogen GEEN hond meebrengen.

Honden die men niet onder controle heeft of gevaarlijke hondenrassen (bv. Bandogs en Pitbulls) zijn niet welkom.

De toestemming voor het houden van een hond wordt schriftelijk vastgelegd. Wanneer de hond is overleden, hebt u niet automatisch recht om een nieuwe hond te houden op Bonte Vlucht. U zult opnieuw toestemming moeten vragen bij de beheerder.

De hond moet een paspoort (met foto) hebben en zijn ingeënt. Een kopie van het paspoort wordt aan het toestemmingsformulier gehecht en bewaard in het hondenlogboek van Bonte Vlucht.

De hond mag geen overlast bezorgen b.v. door blaffen, bijten of loslopen. De hond moet buiten het park worden uitgelaten. De eigenaar of houder van de hond is verplicht ervoor te zorgen dat de hond geen uitwerpselen achterlaat op het terrein van Bonte Vlucht. De hond dient in de tuin (op de kavel) en tijdens het uitlaten aangeliind te zijn. Honden mogen alleen los lopen op een met hekwerk omheind stuk terras van maximaal 50m². Het hekwerk mag niet hoger zijn dan één meter. Er mogen geen hekken rond de kavel van de stacaravan of recreatiebungalow worden geplaatst. In het bos rond Bonte Vlucht zijn loslopende honden

verboden; Natuurmonumenten kan u hiervoor een boete opleggen.

De hondeneigenaar krijgt bij toelating door de beheerder een hondenpenning in bruikleen die de hond altijd zichtbaar moet dragen. Hiermee kan de beheerder van Bonte Vlucht controleren welke honden op het park horen en welke niet. De hondenpenning dient na bruikleen weer ingeleverd te worden bij de beheerder van Bonte Vlucht.

Voor de hondenpenning, de schriftelijke toestemming, bijbehorende administratie en controle op naleving van het reglement wordt een jaarlijkse vergoeding gevraagd van € 50,- Tevens betaalt u voor de hondenpenning een borg van € 10,-. De borg voor de hondenpenning wordt bij inlevering terug betaald.

De beheerder van Bonte Vlucht heeft het recht om de toestemming voor het houden van een hond op Bonte Vlucht in te trekken wanneer hond en/ of eigenaar zich niet aan de regels houden of wanneer er klachten over de hond / eigenaar zijn binnengekomen. De beheerder of directie heeft het recht om de overlast bezorgende hond (keffen, blaffen, bijten, loslopen, loeien en op het park poepen) na drie waarschuwingen toegang tot het park te verbieden. Eigenaar van de hond heeft bij intrekking van de toestemming geen recht op restitutie van (een deel van) de jaarlijkse vergoeding.

De bezitter of houder van een hond moet in het bijzijn van de beheerder van Bonte Vlucht tekenen voor naleving van deze gedragsregels.



PLAY AND FUN

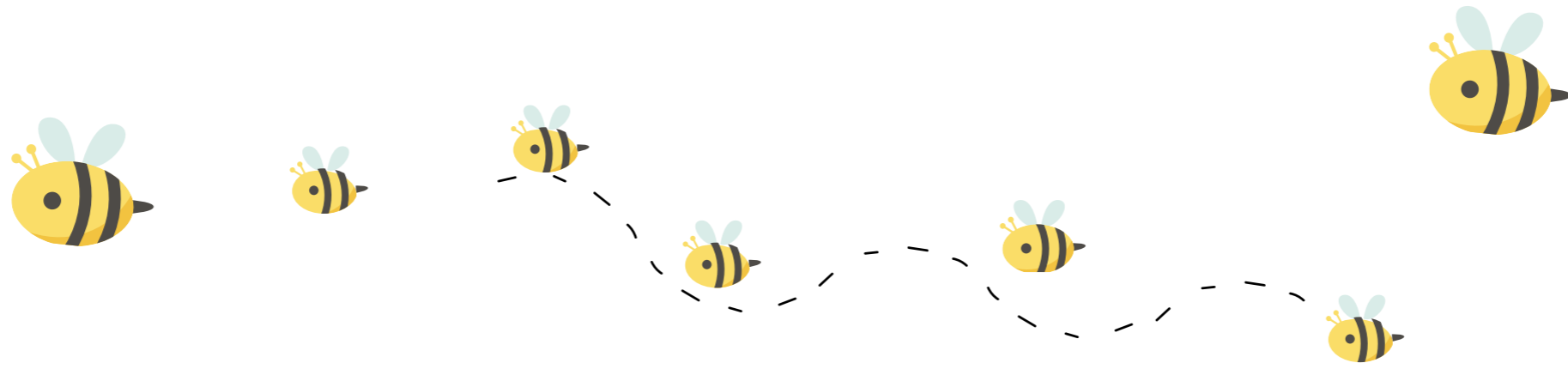

Wat eet ik het liefste?



Wat ben ik?



Hoeveel driehoeken tel jij?



Hoeveel zie jij er?



Herken jij de sporen?



**Wil jij de antwoorden weten?
Bekijk ze op de laatste pagina**

JAN VAN SCHAFFELAAR CARAVANS

ERIBA EN DETHLEFFS
CARAVANDEALER

Occasions, onderhoud, schadeherstel
& accessoires shop.



Albert Plesmanstraat 6 - 3772 MN Barneveld
Tel: 0342 - 40 00 10
www.schaffelaar-caravans.nl
info@schaffelaar-caravans.nl

HAPPY GARDEN



TEPPANYAKI CHINESE TAPAS
SUSHI

All you can eat
Afhalen
Catering



Alle dagen (behalve dinsdags) geopend
van 16.00 tot 22.00 uur
Alle feestdagen (ook dinsdags) geopend

Amersfoortseweg 76 3941 EN Doorn

Telefoon 0343-412076
www.happygarden-doorn.nl

KAMPEERSPECIALISTEN IN AMERSFOORT



Sinds 2019 zijn recreatie onderhoudsbedrijf CORs en Vouwwagenzaak gevestigd aan de Nijverheidsweg-noord 85 op industrieterrein de Isselt in Amersfoort. Zo hoef je nooit ver weg voor je vouwwagen, caravan, tent of camper.

Is je vouwwagen toe aan onderhoud? Heb je schade aan je caravan? Wil je graag een airco op je camper?

Onderhoud, reparatie en op- en aanbouw aan je caravan, camper of vouwwagen wordt professioneel en vakkundig uitgevoerd volgens de laatste normen. Je kunt altijd snel en vakkundig worden geholpen. Als het nodig is komen we zelfs naar de camping om je te helpen.

Ben je op zoek naar een nieuwe of gebruikte vouwwagen?

Dan ben je bij Vouwwagenzaak aan het juiste adres. Van de merken CampooZ, Cabanon, Camp-let en Alpenkreuzer staan alle modellen in de showroom. Door ons objectieve advies ga je altijd op vakantie met de vouwwagen die het beste bij jou past! Alle vouwwagens worden met een volledige instructie aan je afgeleverd. Gebruikte vouwwagens zijn altijd rijklaar en onderhouden mét Bovag garantie.

Wil je je kampeeruitrusting compleet maken? In de kampeershop kun je terecht voor kampeerartikelen voor je tent, caravan of vouwwagen.



www.cors.nl
033 2003111



www.vouwwagenzaak.nl
033 207 52 52

WILFRED GREUP

DE WOO N-PROF ISSIONA LS



GORDIJNEN



BEHANG



VLOEREN



VERF

Kampweg 23 Doorn, tel. 0343 - 415 029
www.homemadeby.nl/greup-doorn



- Onderhoud, aanleg en reparatie CV
 - Loodgieterswerkzaamheden
 - Onderhoudsabonnementen

TEL. 0343 - 421 066

www.cv-ketel.info



In uw caravan of camper net zo lekker slapen als thuis?

Seminautic is hét adres als het gaat om op maat gemaakte kwaliteitsmatrassen voor uw camper, caravan of vouwwagen.

Kom naar onze unieke Drive In en stel uw matras met ons samen.

Uw nieuwe matras is klaar terwijl u wacht en wordt vakkundig geplaatst in uw kampeerwagen. U kunt dus direct weer genieten van uw vakantie!

Meer informatie op www.seminautic.nl of bel ons via 085 - 401 2782

Weer een tevreden klant na het plaatsen in zijn caravan.

- Op maat gemaakt**
Elke vorm en afmeting mogelijk
- Hoogste kwaliteit**
Schuimen en stoffen uit Nederland en Duitsland
- Snel klaar**
Binnen 1 uur weer op de weg

Markten in de omgeving

DOORN
donderdag 08.30 - 13.00 uur

DRIEBERGEN-RIJSENBURG
woensdag 13.00 - 17.00 uur

VEENENDAAL CENTRUM
dinsdag 08.30 - 12.30 uur
zaterdag 08.30 - 17.00 uur

VEENENDAAL BRUINEPLEIN
vrijdag 10.00 - 16.00 uur

RHENEN
donderdag 08.30 - 12.30 uur

LEERSUM
vrijdag 08.30 - 12.30 uur

MAARN
dinsdag 08.30 - 13.00 uur



Een eigen recreatiewoning

Graag heten wij u welkom op ons prachtige Vakantiepark Bonte Vlucht. Bonte Vlucht is onderdeel van Succesparken, al 30 jaar bekend met recreatie. Succesparken laat je kennis maken met water, bos of een landelijke omgeving. Verrassende locaties in Gelderland, Drenthe, Utrecht en Brabant. Sinds 2017 hebben wij tevens een locatie in Duitsland: Vakantiepark Hambachtal in Oberhambach (Rijnland-Palts).

De vakantieparken van Succesparken bieden alles voor de vakantieganger, van kamperen tot een vakantie-woning huren of kopen. Een heerlijke bestemming voor een echte familievakantie. En dat al ruim 30 jaar.

Wilt u meer informatie over het huren of kopen van een recreatiewoning op één van onze parken? Neem gerust contact op met één van onze makelaars.

Op Vakantiepark Bonte Vlucht zijn uw contactpersonen Cor van der Lingen en Ron Kleiboer, bereikbaar op nummer 0343-473232

Op onze Succesparken kunt u terecht bij:

Aanbod nieuwe en bestaande vakantiewoningen op Vakantiepark Bonte Vlucht

Bent u op zoek naar een recreatiewoning? Wij bieden een ruime keuze in bestaande chalets en stacaravans. Ook bieden wij een ruime keuze in nieuwe chalets. Kiest u voor een nieuw chalet dan kunnen wij deze geheel naar eigen wens voor u bouwen en inrichten. Caravans ouder dan 25 jaar kunnen niet meer op de plek worden verkocht.

Wij nodigen u graag uit vrijblijvend een kijkje te komen nemen op ons prachtige park gelegen op de Utrechtse Heuvelrug. Maak een afspraak met onze verkoopadviseur Ron Kleiboer. U kunt telefonisch contact opnemen via 0343-473232 of 06-53163449



BONTE VLUCHT	Doorn	0343-473232	Ron Kleiboer
DE SCHERPENHOF	Terwolde	0571-291731	Ron Kleiboer
DE OSSENBERG	Overberg	0343-481354	Toon Maasmans
RHEDERLAAGSE MEREN	Lathum	0313-632211	Hein Maasmans
BRABANTSE WEELDE	Molenschot	0616-416996	Hein Maasmans
HET GROTE ZAND	Hooghalen	0593-592480	Rob van Driel
HAMBACHTAL	Oberhambach	0049-67821010	Toon Maasmans

Parkreglement

In dit parkreglement wordt verstaan onder:

- Het Park: Recreatiepark/Succespark Bonte Vlucht, Leersumsestraatweg 23, 3941 MN Doorn, met daartoe behorende wegen, paden, velden, groen en voorzieningen.
- De Beheerder: de besloten vennootschap met beperkte aansprakelijkheid Bonte Vlucht B.V., gevestigd te Voorst, kantoorhoudende te 7396 NC Terwolde, Bandijk 60.
- Kaveleigenaar: de eigenaar van een kavel grond in het Park inclusief de zich daarop bevindende recreatie-eenheid, bestemd om te worden gebruikt voor recreatie.
- Gebruiker: de huurder, onderhuurder, eigenaar of gebruiker van een recreatie-eenheid op een standplaats, zonder eigenaar te zijn van de grond.
- Opstalhouder: de krachtens een opstalrecht tot een recreatie-eenheid gerechtigde.
- de Vennootschap: de besloten vennootschap met beperkte aansprakelijkheid Bonte Vlucht B.V. of diens rechtsopvolgers in de eigendom van de hierna te vermelden wegen, paden, velden, groen en algemene voorzieningen in het Park, zijnde bij aanvang van de verkaveling de eigenaar van de totale infrastructuur (inclusief de infrastructuur op de individuele kavels), wegen en paden, gelegen binnen, en onderdeel uitmakend van, het Park.
- Recreatie-eenheid: een kavel grond een recreatiewoning, een mobiel chalet, een recreatiebungalow, een stacaravan of een mobiel recreatie-object, alles voor recreatief gebruik.

AANSPRAKELIJKHEID Reglement artikel 1

1. De Vennootschap en/of de Beheerder is/zijn niet aansprakelijk voor schade en/of lichamelijk letsel aan goederen en/of personen, verblijvende in het Park, behoudens schade en/of letsel veroorzaakt door, of als gevolg van nalatigheid van de Vennootschap en/of de Beheerder.

2. De Beheerder en/of de Vennootschap van het Park kan niet aansprakelijk worden gesteld voor ontvreemding van eigendommen van de Kaveleigenaar/Gebruiker/Opstalhouder van de recreatie-eenheid.

WERKING REGLEMENT Reglement artikel 2

1. Bonte Vlucht BV is Recron lid. Dientengevolge zijn op Bonte Vlucht de meest actuele Recron Voorwaarden van toepassing; deze zijn in te zien bij de receptie of google op ANWB-Recron Voorwaarden vaste standplaatsen.
2. Iedere Kaveleigenaar/Gebruiker/Opstalhouder is verplicht zich te houden aan de bepalingen in dit reglement, deze op te leggen aan zijn gezinsleden, gasten en bezoekers in het Park, alsmede aan een derde gebruiker van zijn recreatie-eenheid, en is verantwoordelijk voor de nakoming van het reglement door al deze personen.
3. Van de Kaveleigenaar/Gebruiker/Opstalhouder, hun gezinsleden, hun gasten en derde gebruikers wordt verwacht, dat zij alles doen en/of nalaten wat een goed recreant betaamt en de rust en goede sfeer op het park respecteren.
4. Indien een Kaveleigenaar/Gebruiker/Opstalhouder zijn recreatie-eenheid in gebruik geeft aan derden, is dit slechts toegestaan indien:
 - a. de Kaveleigenaar/Gebruiker/Opstalhouder aan de gebruiker een exemplaar van dit reglement ter hand stelt en verplicht na te leven;
 - b. het gebruik door derden niet in strijd is met dit reglement, de leveringsakte, de onderhavige akte en met wet- en regelgeving;
 - c. De derde gebruiker ingeschreven wordt in het nachregister van het Park.
5. De Kaveleigenaar/Gebruiker/Opstalhouder dient, voorafgaand aan het in gebruik geven van de recreatie-eenheid aan derden, aan de Beheerder opgave te doen van naam en adres van de derde gebruiker, alsmede van begin en eindtijd waarin dit gebruik plaatsvindt. De beheerder heeft het recht

onder gemotiveerde omstandigheden een derde gebruiker te weigeren, dan wel na overlast of sfeer bedervend gedrag de toegang tot het terrein te ontzeggen.

6. Kaveleigenaar/Gebruiker/Opstalhouder blijft onverkort en onherroepelijk aansprakelijk voor alle schade die door een derde gebruiker wordt toegebracht aan andermans eigendommen en/of aan de algemene voorzieningen.
7. Het in gebruik geven van de recreatie-eenheid aan derden ontslaat de Kaveleigenaar/Gebruiker/Opstalhouder niet tot nakoming van zijn financiële of andere verplichtingen jegens De Vennootschap en/of de Beheerder.
8. De beheerder is bevoegd een overtreder van één van de regels van dit reglement disciplinaire maatregelen op te leggen. Afhankelijk van de ernst van de overtreding kunnen deze maatregelen bestaan uit (tijdelijke-) ontzegging van (een deel van-) de algemene voorzieningen, blokkade van de slagboom, een geldboete dan wel verwijdering van het park; zulks ter beoordeling aan de beheerder en altijd in redelijkheid en proportionaliteit.
9. Geschillen: Indien zowel de eiser als de verweerder hiermee instemmen kan een geschil aanhangig gemaakt worden bij de Geschillencommissie Recreatie. Zonder wederzijdse toestemming is de rechtbank het bevoegd gezag.

VOORSCHRIFTEN BETREFFENDE DE RECREATIE-EENHEID EN OMGEVING Reglement artikel 3

A. Algemeen

1. Voor de inrichting van een kavel wordt de 1:4 regel gehanteerd. Dit wil zeggen: maximaal ¼ van de kavel mag bebouwd worden (recreatiebouwwerk inclusief overkapping en berging), maximaal ¼ mag verhard worden (tegels, grind, parkeren enz.), ¼ opgaand groen (bomen en struiken), ¼ gras en planten. Alleen inheemse beplanting is toegestaan. U vindt een lijst met inheemse planten onder de kop 'Tuinaanleg' in het parkboekje. Aanplant van bomen is in verband

met de planologische aanpak en de veiligheid voorbehouden aan de beheerder.

2. Zonder toestemming van de beheerder mogen geen bomen, grote heesters, struiken en heggen gekapt of verwijderd worden.
3. Uitsluitend groene afscheidingen in de vorm van heggen en struiken zijn toegestaan. Ze mogen geen grotere hoogte hebben dan één meter en vijftig centimeter, en moeten minimaal op 0,5 meter afstand van de erfgras blijven.
4. Vijvers mogen niet dieper zijn dan 50cm en niet groter dan 1m2.
5. Zwembaden zijn verboden; peuterbadjes moeten direct na gebruik geleegd worden.
6. Voor elke bouwactiviteit, verharding en aanleg dient vooraf schriftelijke toestemming van de beheerder te worden gevraagd. Aanvoer van vreemde grond dient, ter voorkoming van vervuiling, altijd overlegd te worden met de beheerder.
7. Op een kavel mag, afhankelijk van de bestemming, één recreatiewoning of chalet en een berging gebouwd worden volgens de regels van Bonte Vlucht BV en het bestemmingsplan. Aan enkel een omgevingsvergunning kunnen geen rechten worden ontleend. Voorafgaand aan het aanvragen van een omgevingsvergunning moet de beheerder toestemming hebben verleend aan de hand van de bouwtekening en overige gegevens. De beheerder kan aanvullende eisen stellen b.v. ten aanzien van materiaalgebruik, de specifieke locatie op de kavel, het aanzicht of installaties die van invloed kunnen zijn op de omgeving.
8. Start van de bouw mag pas plaatsvinden wanneer de omgevingsvergunning binnen is en met de beheerder een begin- en einddatum van de bouwwerkzaamheden is vastgelegd.
9. Op het perceel is, in overleg met en na toestemming van de beheerder en binnen de regelgeving van het bestemmingsplan, het plaatsen van één berging toegestaan. Afmeting max. 6m2, nokhoogte max. 2.50m.



10. Het plaatsen van een airco installatie is toegestaan na toestemming van de beheerder en mits het geluidsniveau buiten niet meer dan 23 db bedraagt. De beheerder bepaalt de locatie i.v.m. het aanzien en eventuele overlast.
11. Plaatsen van zonnepanelen is toegestaan na toestemming van de beheerder. Teruggave van energie aan het net van Bonte Vlucht is niet mogelijk. De beheerder mag restricties opleggen i.v.m. het aanzien.
12. Het plaatsen van hout- en/of pelletkachels is verboden.
13. Antennemasten en schotelantennes zijn verboden.
14. Het in strijd met deze regels gebouwde, geplaatste of aangelegde kan voor rekening van de Kaveleigenaar/Opstalhouder/Gebruiker worden verwijderd.

B. Onderhoud en aanzicht

1. De recreatie-eenheid dient zodanig onderhouden te worden dat deze past binnen de algemene staat van het Park. Bij verkoop van oudere objecten dient de staat zowel binnen als buiten te voldoen aan de eisen van de tijd. Wanneer dit niet het geval is kan de beheerder verkoop op de plek verbieden.
2. Het zichtbaar drogen van wasgoed en luchten van beddengoed moet zoveel mogelijk worden beperkt en is niet toegestaan vanaf zaterdag 19.00 uur tot en met zondag 24.00 uur en op algemeen erkende feestdagen. Luchten van beddengoed is niet toegestaan tussen 12.00 uur en 23.00 uur. Waslijnen en droogmolens moeten na het drogen van de was worden verwijderd.

3. Huisvuil dient in goed gesloten vuilniszakken, gescheiden (papier, glas en overig) in de containers te worden gedeponeerd. Geen los vuilnis of vuilniszakken op of rond de kavel. Grofvuil dient altijd voor eigen rekening afzonderlijk te worden afgevoerd. Met het oog op ongedierte mag er geen los vuil in de container gegooid worden of huisvuil naast de container worden geplaatst.
4. Groenafval mag niet in het bos worden gestort. Gras- en bladafval en klein snoeiafval op een composthoop, of in een kuil op de eigen plek of in de container naast de milieustraat. Groot snoeiafval wordt één maal per jaar opgehaald op een, door de beheerder te bepalen, plaats en tijd.
5. Iedere Kaveleigenaar/Gebruiker/Opstalhouder dient de eigen buitenruimte schoon en netjes te houden en vrij van uitheemse woekeraars. Voor een lijst van deze soorten kunt u terecht bij de receptie of via google.
6. Partytenten groter dan 3 x 3 meter zijn verboden. De kavel mag niet gebruikt worden voor opslag van aanhanger, caravan, camper, boot e.d. of in het ongereede geraakte goederen. Gedurende de winterperiode dienen los meubilair, luifels, tenten e.d. binnen gehaald te worden. Na een schriftelijke waarschuwing worden deze objecten verwijderd voor rekening van de Kaveleigenaar/Opstalhouder/Gebruiker.
7. Kerstverlichting en lichtslangen zijn enkel toegestaan in december en januari. Wees zuinig met licht in de nacht.

C. Voertuigen

1. Op iedere kavel bestemd voor individueel gebruik, mag één auto geparkeerd worden op de daarvoor bestemde plaats. Een tweede auto alleen na toestemming van de beheerder en mits parkeerruimte aanwezig is op de eigen kavel.
2. Auto's van bezoekers parkeren op de daartoe aangewezen parkeerplaats.
3. Zonder toestemming van de beheerder op het (parkeer-) terrein of de kavel gestalde of geparkeerde objecten (b.v. caravans, aanhangers of boten) worden na schriftelijke waarschuwing verwijderd voor rekening van de Kaveleigenaar/Opstalhouder/Gebruiker.
4. Op het hele terrein, inclusief de parkeerplaatsen, is het verboden onderhoudsbeurten of reparaties uit te voeren aan auto's en motoren waaronder begrepen verversen van olie.
5. Het wassen van auto's en andere voertuigen op of bij de kavel is niet toegestaan.

D. Installaties

1. Voor kook- en verwarmingsdoeleinden mag uitsluitend gebruik worden gemaakt van elektra of propaangas, dat door de Beheerder wordt aangeleverd. Hout- en/of pelletstoken is verboden. Enkel vóór 2017 geïnstalleerde hout- en/of pelletkachels zijn nog toegestaan en mogen alleen worden gestookt onder de voorwaarden als omschreven in het stookprotocol; zie het parkboekje. Bij overdracht van de recreatie-eenheid naar een nieuwe eigenaar dient de hout- en/of pelletkachel verwijderd te worden. Bij overlast wordt het stoken verboden. Een wettelijk aansprakelijkheid verzekering is verplicht voor eigenaars van hout- en/of pelletkachels. De beheerder mag u vragen de polis te tonen.

2. Haarden, ketels en overige installaties moeten voldoen aan de geldende veiligheids- normen. Bij gereede twijfel en/of wanneer de eigenaar geen recent installatie- of onderhoudsrapport kan tonen, mag de beheerder een erkend installateur de installatie laten controleren op kosten van de eigenaar van de installatie. Bij geconstateerde gebreken moet de eigenaar deze herstellen of de installatie verwijderen.
3. Onder extreme omstandigheden, zoals langdurige droogte, kan de beheerder restricties verbinden aan het gebruik van water.

E. Overige bepalingen

1. Bij vermeend onraad of calamiteit die schade zou kunnen aanrichten aan de recreatie-eenheid en/of het Park, kan de Beheerder en/of de Vennootschap zich toegang tot de recreatie-eenheid verschaffen.
2. Indien de Kaveleigenaar/Opstalhouder/Gebruiker voornemens is over te gaan tot verkoop van de recreatie-eenheid, is hij/zij verplicht de Beheerder van het Park van dit voornemen schriftelijk in kennis te stellen. Bonte Vlucht BV heeft altijd het eerste recht van aankoop. Een andere koper moet voor de overdracht van de recreatie-eenheid worden voorgesteld aan de beheerder. De beheerder mag een koper op redelijke gronden weigeren. Financieel gewin mag hierbij geen rol spelen. Het plaatsen van borden, teksten of anderszins, ter bevordering van verkoop is niet toegestaan. Presentatie van het te verkopen object dient in overleg met de beheerder plaats te vinden.

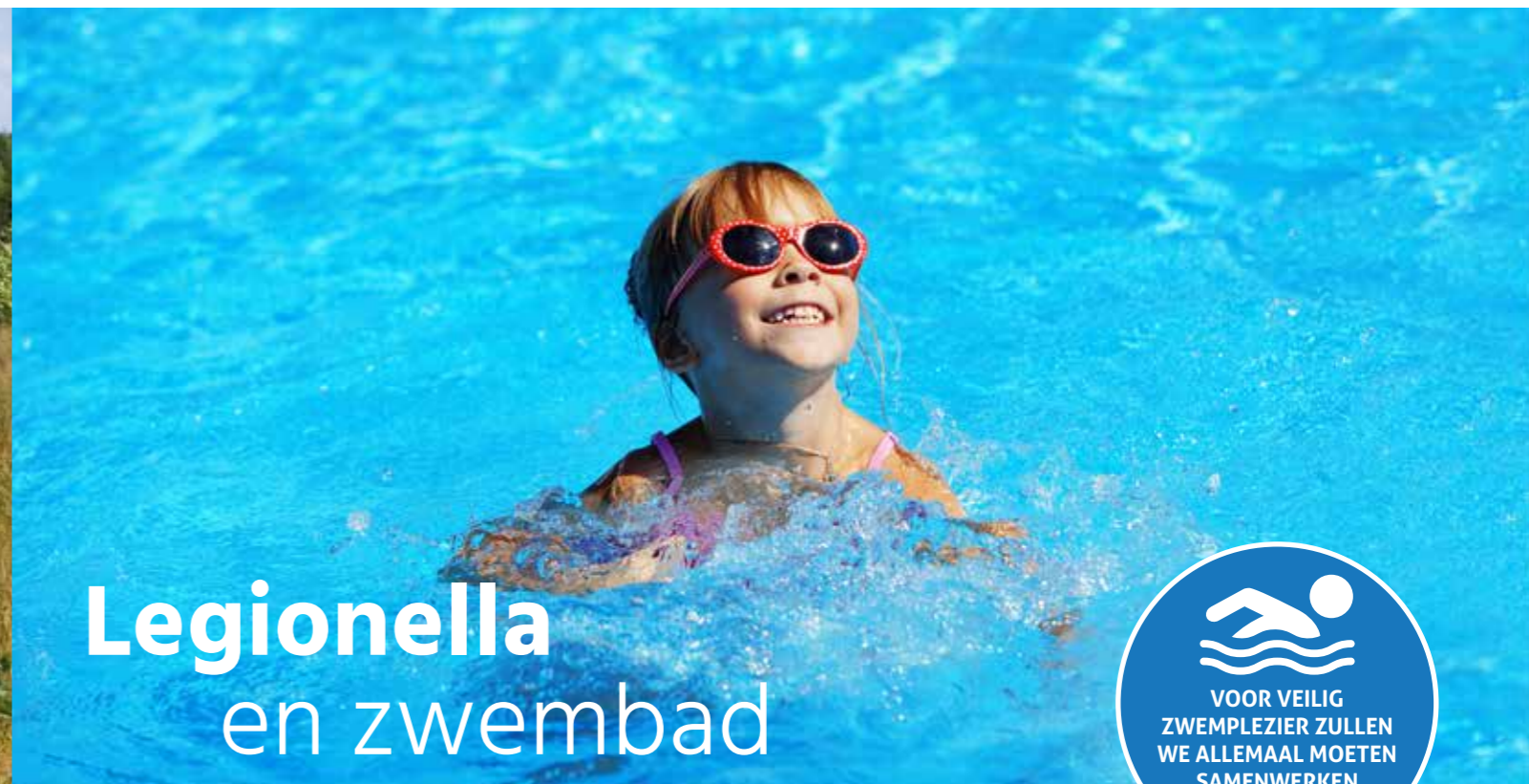

Legionella en zwembad



VOORSCHRIFTEN OMTRENT HET GEDRAG Reglement artikel 4

1. Alleen gebruik van de recreatie-eenheid volgens de wettelijke regelgeving is toegestaan. Permanent wonen is in strijd met de bestemming recreatie en dientengevolge verboden.
2. Het is niet toegestaan op het park of in de recreatie-eenheid handel te drijven of reclame te maken voor welk bedrijf of welk doel dan ook.
3. Er mogen geen producten/planten voor drugsgebruik gehouden worden (ook niet voor eigen gebruik) en er mogen geen dealers aan huis komen.
4. Iedere Kaveleigenaar/Gebruiker/Opstalhouder is gehouden de privacy en de rust van andere Kaveleigenaren, Gebruikers, Opstalhouders en bezoekers van het Park te respecteren, geen aanstootgevend gedrag te vertonen, de sfeer en goede naam van het Park niet aan te tasten en ervoor te zorgen dat gasten, kinderen en huisdieren zich zodanig gedragen.
5. De natuur op en om het park dient gerespecteerd te worden.
6. Het rijden met auto's op het Park dient tot een minimum te worden beperkt. Op het gehele terrein mag slechts stapvoets gereden worden. Voetgangers hebben voorrang en mogen nimmer gehinderd. Na een derde waarschuwing of zo nodig eerder, zal de beheerder de overtreders van deze regel de toegang tot het park met het voertuig ontzeggen d.m.v. het blokkeren van de slagboom.
7. Op het Park is, behalve op de randwegen, het gebruik van brommers en scooters verboden, tenzij met uitgeschakelde motor. Hiervan uitgezonderd zijn (hulp-) voertuigen voor mindervaliden. Het gebruik van fietsen is toegestaan, mits spelende kinderen en voetgangers niet worden gehinderd.
8. Bouwwerkzaamheden zijn niet toegestaan in de maanden mei t/m augustus, tijdens schoolvakanties en op zon- en feestdagen. Ook onderhoudswerkzaamheden die overlast kunnen veroorzaken zijn op deze tijdstippen verboden. Houd altijd rekening met uw burens wanneer u elektrisch gereedschap gebruikt.
9. Geluidsapparatuur mag niet hoorbaar zijn buiten de eigen kavel. Tussen 23.00 uur en 7.00 uur moet stilte op het park heersen t.b.v. de nachtrust.
10. Huisdieren zijn onder strikte voorwaarden, alleen voor Kaveleigenaren/ Gebruikers / Opstalhouders (dus niet voor bezoekers, huurders of toeristen) na toestemming van, en na registratie door de beheerder toegestaan. Zie verder de gedragsregels voor honden in het parkboekje.
11. Verantwoord gebruik van een barbecue is toegestaan. Vrijkomende rook mag geen overlast bezorgen. De beheerder kan via een mededeling op publicatiebord of kabelkrant een "weeralarm" afgeven, waarmee barbecueën en open vuur worden verboden.
12. Personen jonger dan 16 jaar mogen niet zonder toezicht overnachten.
13. Afsteken van vuurwerk is verboden op het park en in het omliggende bos.

LEGIONELLA

Vermeerdering van Legionella is afhankelijk van de volgende risicofactoren:

- Een temperatuur tussen 25° en 50°C
- Een lange verblijftijd van het water in de installatie
- Stilstaand water
- De aanwezigheid van bio film (voedingsbron voor Legionella).

Hoe raak ik geïnfecteerd?

Besmetting vindt plaats via de longen, door het inademen van de bacterie in zeer kleine druppeltjes water, verspreid door de lucht (douche water).

Kan ik met een gerust hart onder de douche?

Bij langdurige afwezigheid wordt de waterleiding opgewarmd door de omgevingstemperatuur. Spoel daarom de warmwaterleiding van de douche minimaal 10 minuten door met heet water boven de 60°C. Houd de douchekop bij de afvoerput. Boven de 60°C wordt de bacterie gedood. Ook de koudwaterleiding verversen. Hierna kan men gerust de douche gebruiken.

Zwemwater en zwembad

Aan zwemwater en zwembaden worden door de overheid hoge eisen gesteld wat betreft hygiëne en veiligheid. Dagelijks wordt rapport bijgehouden en er vinden regelmatig controles plaats. Daarnaast heeft de zwemmer zelf verantwoordelijkheden. Het is heel belangrijk dat de spelregels in het zwembad nageleefd worden.

Het is van belang voor iedereen:

- Altijd douchen voor u gaat zwemmen.
- Alleen gasten die overnachten op Bonte vlucht hebben toegang tot het zwembad.
- Kleine kinderen moeten plassen zodra ze in aanraking komen met water. Daarom is ook voor kleine kinderen wc- en douchebezoek noodzakelijk. Zwemluiers verplicht bij niet zindelijk kinderen.
- Alleen voor zwembad geschikte kleding mag gedragen worden: ook voor kleintjes.
- Het bad is niet dieper dan 1,40 meter! Om veiligheidsredenen mag er daarom niet gedoken of gesprongen worden (ook geen bommetjes en harde ballen). Kinderen zijn speels en zien wellicht geen gevaar. Toch dienen zij op de hoogte te zijn van de regels, want voorkomen is beter dan genezen! Wanneer wij corrigeren of de toegang ontzeggen is dit in uw belang of dat van uw medezwimmers. Wij proberen ongelukken te voorkomen.
- Hardlopen rond het zwembad is verboden.
- Balspelen met harde bal in en om het zwembad is verboden.
- Er mag geen glaswerk worden meegenomen naar het zwembad.
- Roken en huisdieren in en om het zwembad is verboden.
- Kinderen zonder zwemdiploma mogen alleen onder begeleiding in en rond het zwembad zijn.
- De directie en medewerkers van Vakantiepark Bonte Vlucht aanvaarden geen enkele aansprakelijkheid voor ongevallen, diefstal, etc. en de gevolgen daarvan.



PROTOCOL VOOR VERANTWOORD STOOKGEDRAG

PROTOCOL VOOR VERANTWOORD STOOKGEDRAG OP BONTE VLUCHT

Het is niet toegestaan hout- en/of pelletkachels te plaatsen. De geur van houtrook wordt door veel mensen geassocieerd met warmte en gezelligheid. Helaas bevat houtrook ook schadelijke stoffen waarvan steeds meer mensen overlast ondervinden. Daarom, en uit milieuoverwegingen, hanteert Bonte Vlucht een uitsterfbeleid t.a.v. hout- en pelletkachels. Alleen vóór 2017 geplaatste hout- en pelletkachels zijn toegestaan en mogen vervangen worden door betere. De bestaande kachels mogen enkel gebruikt worden volgens de regels van dit stookprotocol.

Ondeskundig stookgedrag kan onveilige situaties teweegbrengen en overlast veroorzaken. Op Bonte Vlucht wordt alleen verantwoord stookgedrag toegestaan waarbij overlast tot een minimum beperkt wordt. De beheerder van Bonte Vlucht zal toezien op naleving van dit protocol en kan, wanneer hij verzuim of overlast constateert, het stoken per direct verbieden.

- Op RIVM.nl/stookalert kunt u elke dag zien of de weersomstandigheden het stoken van hout- of pelletkachels zonder overlast toelaat.
- Zorg voor een veilige haard met de juiste capaciteit.
- Zorg voor een gecertificeerde afvoer die hoog genoeg is.

- Maak geen gebruik van de houtkachel als het binnen zo warm wordt dat u de luchttoevoer gaat verminderen. Dit heet "smoren" waarbij extra veel schadelijke stoffen ontstaan door onvolledige verbranding. Het is beter om minder hout te gebruiken of een kleinere kachel te plaatsen.
- Zorg voor een volledig verbrandingsproces. Donkere rook duidt op een onvolledig verbrandingsproces. Dit kan komen door een slecht trekkende schoorsteen, te weinig luchttoevoer, te natte of ongeschikte brandstof.
- Witte of kleurloze rook wijst er op dat het verbrandingsproces optimaal verloopt.
- De kleur van de vlam is ook belangrijk. Als het vuur goed brandt, zijn de vlammen helder geel en gelijkmatig. Een oranje, instabiel flakkerende vlam duidt op onvolledige verbranding.
- Zet de toevoer van lucht in de kachel helemaal open, evenals de uitlaatklep naar de schoorsteen.
- Allesbranders bestaan niet. Stook alleen schoon hout dat 1 of 2 jaar gedroogd is en dat tenminste vuistdik is. Het vochtigheidsgehalte van stookhout moet lager zijn dan 20%. Stook geen sloophout, behandeld hout, multiplex of spaanplaat, kunststof, huishoudelijk

- afval en oude kranten. Bij het verbranden van deze materialen komen erg veel schadelijke stoffen vrij.
- Haarden en overige installaties moeten voldoen aan de geldende veiligheidsnormen. Laat de schoorsteen minstens eens per jaar vegen door een erkende schoorsteenveger. Controleer ook regelmatig of de schoorsteen niet verstopt is door bijvoorbeeld een vogelnestje. De beheerder heeft bij twijfel het recht te vragen naar een installatie- of onderhoudsrapport.
- Een houtvoorraad van ongeveer 5m³, met een maximale stapel hoogte van 1,2 m en enkel voor gebruik op Bonte Vlucht is toegestaan. Het is verboden hout te verzamelen voor gebruik buiten Bonte Vlucht. Zagen en kloven is enkel toegestaan als de burens hier geen hinder van ondervinden. Gedurende de maanden mei t/m september is zagen en kloven verboden.
- Als uw burens toch hinder ondervinden, overleg dan op welke momenten zij geen last hebben van het stoken.
- Open vuur blijft een risico. Een verzekering voor schade aan derden is verplicht als u hout of pellets stookt. De beheerder kan u vragen de polis te tonen en bij uitblijven hiervan verplichten de kachel te verwijderen.
- Dit protocol geldt ook voor stoken van houtvuren in de open lucht.

Voorkom natuurbrand

HELP NATUURBRANDEN VOORKOMEN

Bijna alle natuurbranden ontstaan door menselijk gedrag. Eén nonchalant weggegooide sigarettenpeuk of een stuk glas kan al de oorzaak zijn van een brand die een enorm natuurgebied verwoest. Hier leest u hoe u kunt helpen om een natuurbrand te voorkomen en wat u kunt doen als er toch natuurbrand ontstaat.

WAT KUNT U DOEN?

- Rook liever niet in natuurgebieden. Doet u het toch, maak uw sigaret zorgvuldig uit voor u hem weggooit. Als er een rookverbod van kracht is, moet u zich daar uiteraard aan houden. Een gloeiende peuk kan op de droge bosgrond lang gloeien en na een hele tijd hevige bosbrand veroorzaken.
- Let op waar u uw auto neerzet. Een uitlaat en katalysator worden heet, bij parkeren in hoog, droog gras kan dit een natuurbrand veroorzaken.
- Gooi afval in de daarvoor bestemde bakken. Afval, zoals bijvoorbeeld een glazen fles, kan de oorzaak zijn van brand. Een glazen fles waar de zon op schijnt, kan als vergrootglas werken en droge planten of gras in brand krijgen.
- Houdt u zich wat betreft het gebruik van barbecues, kampvuren en vuurkorven aan de regels die ter plekke gelden.
- Parkeer niet op bospaden of toegangswegen. In geval van brand moeten brandweervoertuigen vrij baan hebben.
- Wees extra alert als u op een heideveld of in een dennenbos bent. Hier is de kans op een snel uitbreidende brand groter dan in een loofbos.

WAT TE DOEN ALS ER BRAND IS?

- Blijf kalm.
- Probeer niet zelf de brand te blussen.
- Vlucht naar een veilige plaats: de openbare weg, een groot verhard terrein of de bebouwde kom.
- Loop niet voor de brand uit of in de richting van de brand, maar haaks op de vuurhaard. De kans dat de brand u inhaalt of insluit, is dan het kleinst.
- Bel 112 en geef zo nauwkeurig mogelijk door waar u zich bevindt.

Antwoorden kinderpagina

Ik ben een: arend - hert - vos

Ik tel: 13 driehoeken

Ik zie er: 15 4 7 13 8 8 9 4

Dit is mijn spoor: vos eekhoorn kikker paard

Boodschappen, drogist of zonnebank? Je vindt het allemaal in Leersum!



 **PLUS**
Leersum

Etos
Leersum

Sunday's
verantwoord zonnen
vitamine D, natuurlijk gezond

Elke zondag van 12:00 - 18:00 geopend